



Årsmøte i 2016

Hansons Minde

7. mars kl. 18:00

§ 15 Årsmøtets oppgaver

Årsmøtet skal:

- 1. Godkjenne de stemmeberettigede.*
- 2. Godkjenne innkallingen, sakliste og forretningsorden.*
- 3. Velge dirigent, referent samt 2 representanter til å underskrive protokollen.*
- 4. Behandle foreningens årsmelding, herunder melding fra regattakomiteén.*
- 5. Behandle foreningens regnskap i revidert stand.*
- 6. Behandle forslag og saker.*
- 7. Fastsette medlemskontingent og andre avgifter.*
- 8. Vedta foreningens budsjett.*
- 9. Behandle foreningens organisasjonsplan.*
- 10. Foreta følgende valg:*
 - a) Leder og nestleder*
 - b) Øvrige styremedlemmer.*
 - c) Regattakomiteé og øvrige valg i henhold til organisasjonsplanen.*
 - d) To revisorer.*
 - e) Representanter til ting og møter i de organisasjoner og organisasjonsledd hvor foreningen har representasjonsrett.*
 - f) Valgkomité med leder og 2 medlemmer og 1 varamedlem for neste årsmøte.*

Leder og nestleder velges enkeltvis. De øvrige medlemmer til styret kan velges samlet.

Leder velges for ett år, øvrige styremedlemmer for to år, øvrige tillitsvalgte for ett år.

Valgkomiteen velges på fritt grunnlag, etter innstilling fra styret.

ÅRSMELDING FOR 2015

SEILFORENINGEN 1928

Styret i Seilforeningen har i 2015 hatt følgende sammensetning:

Leder Magne Fjell

Nestleder Espen Reiss Mathiesen

Regattasjef Terje Rise

Havnesjef Tor Hoås

Kasserer Trine Bjørnsen

Sekretær Thale Thomset

Styremedlem Tore Amdal

Representasjon

Terje Rise har representert foreningen på Seiltinget og Rogaland seilkrets

Tor Hoås har representert foreningen i Båtforeningenes fellesråd

Møtevirksomhet

Styret har hatt 7 innkalte styremøter foruten uformelle arbeidsmøter og e-postvekslinger

Medlemsregister

Vanlig medlem: 106

Senior: 16

Æresmedlem 1

Ektefelle 3

Idrettsaktiviteter i 2015

Regattakomiteen har betått av:

Komiteleder: Terje Rise

Regattaledere: Bjørn Forshei, Reidar Njerve Lohne og Trond Huth

Komiteemedlemmer: Ogve Stangeland, David James Mazziotto, Tore Breiland, Tore Lerang, Peter Brock, Erling Mong og Trygve Wiig

Tore Lerang som var valgt inn i komiteen meldte ut av vår forening.

Året 2015 fulgte samme mal som ble lagt for fjoråret. Vi gjennomførte våre tre egne regattaer. Vår forening viser fremdeles svært godt igjen på resultatlistene der vi deltar. 11 skipperer fra vår forening har vært aktive i regattadeltagelse denne sesongen. Det er samme antall som de to siste år.

Planlegging for neste sesong:

Vi har søkt og fått godkjent å arrangere Norgesmesterskap for 2,4 mR. Dette vil foregå i Hafrsfjord 27.-28 august.

Vi er også sterkt representert i arrangementskomiteen for NM i Melgesklassen som Gandsfjord Seilforening skal arrangere første helg i juni.

Våre arrangementer:

1. Arsgrunnen Shorthanded

Antall påmeldte: 9. Det er samme antall som året før.

2 båter deltok fra SF 1928. Terje Rise med Sitaren havnet på 2. Plass og Trond Atle Huth havnet på 4. plass i klassen med de minste båtene.

2. Maritim Ryfylke Rundt

Regattaen gikk tradisjonen tro med start og målgang utenfor Breivik. Det var 10 båter påmeldt, 3 færre enn året før. De fordelte seg på to klasser: Shorthanded og vanlig NOR-rating med fullt mannskap. En båt fra seilforeningen 1928 deltok og kom på 3. Plass i shorthandedklassen, det var Marild med Stig Gard Paulsen som skipper.

3. Skudeseilasen

15 båter var påmeldt. Det var 3 fler enn året før. 2 båter fra SF 1928 deltok. Marild ble nr 1 og Sitaren nr 2 i klassen med lavest rating.

Sosiale aktiviteter

Vi har fortsatt tradisjonen med skrytetime og vaffelserving i klubbhuset etter onsdagsregattaene.

Skippermøter før og premieutdeling rett etter regattaene har vært godt besøkt.

Resultater i øvrige regattaer:

2,4mR-klassen:

Pr. i dag har vi fem 2.4mR i SF1928 – hvorav 4 er aktive.

I 2015 har vi deltatt i lokale regattaer, Norges-Cup, Norgesmesterskap, Nordisk Mesterskap og Verdensmesterskap.

Noen resultater:

Norges Cup, 4 arrangement - 30 deltakere:

Plassering	Navn
5	Trond Huth
11	Bjørn Roar Pettersen
12	Frank Huth
16	Bjørn Forshei

NM, Røyken, 23 deltakere:

Plassering	Navn
6	Trond Huth
8	Frank Huth
13	Bjørn Roar Pettersen
20	Bjørn Forshei

NoM, Ålesund, 28 deltakere:

Plassering	Navn
4	Trond Huth
12	Bjørn Forshei
13	Bjørn Roar Pettersen

VM, Rauma - Finland, 102 deltakere:

Plassering	Navn
50	Frank Huth

Expressklassen:

NM for Express ble i år avholdt i Stavanger. 3 skipper fra vår forening deltok, Frank Huth, Arne Liebich Rise og Reidar Njerve Lohne. De samlet seg midt på resultatlista på 23. 25. og 26. Plass av 52 påmeldte.

Melges:

Jan Inge Hellesmark har deltatt i NM og VM for melges som mannskap på NOR632 American Lady. De kom på 15. plass av 24. båter i NM, og 47 av 95 båter i VM, med beste enkeltplassering en 5. plass.

Videre nevnes de av våre medlemmer som kom på premiært plassering:

Onsdagsseilas vårserie:

Sport	Carrera (Melges) med skipper Jan Inge Hellesmark	1.plass
	Fjorden Baby (soling) med skipper Thale Thomseth	2.plass
	Gullan'og (J 80) med skipper Lars Fosse	3.plass
Express	Placebo med skipper Arne Liebich Rise	7.plass
	X-Ray med skipper Reidar Njerve Lohde	8.plass
Trekant	Marild med skipper Stig Gard Paulsen	2.plass
R 36	Sitaren med skipper Terje Rise	3.plass

Stavangerseilassen

Mira (Omega 34) med skipper Bjørn Forshei 6.plass

Onsdagsseilas høstserie:

Sport Carrera (Melges) med skipper Jan Inge Hellesmark 1.plass

Gullan'og (J 80) med skipper Lars Fosse 3.plass

Express X-Ray med skipper Reidar Njerve Lohde 5.plass

Trekant Marild med skipper Stig Gard Paulsen 1.plass

R 36 Sitaren med skipper Terje Rise 3.plass

Vårskvulp

Sitaren med skipper Terje Rise 1.plass

Shorthand weekend:

Marild med skipper Stig Gard Paulsen 1.plass

Seilmakeren Doublehanded:

Regattaen gikk også i 2015 tur retur Askøy – Florø. To båter fra SF 1928 deltok. Sitaren og Marild havnet på henholdsvis 3. og 5.plass i samme klasse.

Beretning for Havnen perioden 2015 / 2016

Båter i Havnen

Båter i ytre havn, **24** båter > 30 fot, av disse er 9 båter >= 39 fot (11.70)

Båter i indre havn, **24** båter < 30 fot, av disse er 6 båter >= 28 fot (8.40)

Båter i indre havn på grunt vann, **5** båter <= 18 fot (5.40)

Båter i opplag på leieplasser på sjø, **5** båt

Båter i opplag på opplagsplassen, **1** båt

Tildelinger ytre havn i perioden, **0** plasser

Tildelinger indre havn i perioden, **2** plasser
herav omplassering (indre havn), **1** plass

Venteliste båter > 30 fot, ytre havn, **22** søknader,
herav **0** med uegnede båter
herav **3** for bedre plass,
herav **5** for bytte fra indre til ytre basseng
herav **0** med avslag på forelagt mulig plass
herav **0** med avslag på forelagt mulig plass

Venteliste båter < 30 fot, indre havn, **14** søknader
herav **2** for bedre plass
herav **1** med uegnet båt
herav **0** for bytte fra ytre til indre basseng
herav **0** med avslag på forelagt mulig plass

Krav om «Søknad om båt plass må bekreftes hvert år» innført, SF28, Reglement § 2.17
(krav i Handlingsplan for kommunale småbåthavner i Stavanger kommune)

Jolleskur,
Belagt med tildelte 15 tildelte plasser
Ingen nye tildelinger i.h.ht. medlemsansiennitet i perioden

Vedlikeholdsaktiviteter i Havnen i perioden

Installasjon av «ny» flytebrygge, D-brygge
Installert rekkverk på gangvei til D-bryggen

Utskifting av uteriggere ytre havn, **0** nye
Utskifting av fortøyningsbommer ytre havn, **0**
Utskifting av uteriggere indre havn, **0**
Utskifting av fortøyningsbommer indre havn, **0**

Utlegg erstatning av fortøyninger
10 nye akterfortøyninger i ytre havn
Utlagt bunnfeste for akterfortøyninger for joller / landstedsbåter i indre havn
8 nye akterfortøyninger i indre havn

Nedleging av føringsrør strøm og vann
Nedlagt føringsrør for strøm fra Slipphus til Slippverksted
Nedlagt føringsrør for vann fra Slipphus til Slippverksted
Nedlagt føringsrør for strøm fra Slippverksted til D-brygge

Oppgradering av Strøm
Kjerneboret forstøtningsmur / bakvegg Slippverksted for føringsrør strøm
Styrestrøm for slippvogn tatt ned fra luftspenn lagt i føringsrør fra Slipphus til Slippverksted
Strøm til D-bryggen lagt i føringsrør fra Slipphus til ny koblingsboks for D-bryggen
Strøm kabel for A-, B-, C- og D-bryggen lagt i føringsrør fra Slipphus til Slippverksted
Planlagt installasjon av nytt sikringsskap i Slippverksted, utsatt til 2016 pga. økonomi
Flytting av strømpåle over opplagsplass til sør for opplagsplassen gjennomført
Installert ny strømpåle på D-bryggen

Oppgradering av vann

Nye «ball valve» installert etter lekkasjer og funksjonsfeil
Ny stengeventil vann for SF28 installeres ved vannavstegningen i vinterperioden
Nytt vannuttak for slipp installeres på øst vegg Slippus, pågående
Flyttet vannrør mellom Klubbhus og Jolleskur til føringsrør nedlagt for vann

Oppgradering av tilkomst Klubbhus og Slippus

Fjernet jord og stein og fundamentert for ny tilkomst Klubbhus og Slippus
Installasjon av koblingskum for strøm og vann, separate systemer
Omkobling av gråvann fra Klubbhus til setlingskum ved slipp
Nedlagt kantstein som avgrensing for tilkomstvei
Asfaltert tilkomstvei til Klubbhus og Slippus

Oppgradering av opplag / pakeringsområde nord for slipp

Flytting av forankringspunkt mot sjø til senter av slippvogn i parkeringsposisjon
Fjernet jord og stein og fundamentert for asfaltering
Asfaltert fra SF28 slipp til ØMF slipp, andel av området finansieres av ØMF

Initierte og definerte totalt **15** aktive Prosjekter / oppgaver

Utestående planlagte ikke gjennomførte prosjekter, **3** prosjekter
Gjennomførte dugnadstimer fellesaktiviteter, **1** dugnad
Gjennomførte dugnads aktiviteter totalt **15** dugnadsaktiviteter
Gjennomførte dugnadstimer totalt **325** timer

Tilstandsrapport for havnen utarbeidet for 2015 (for innsendelse til Stavanger kommune), utlagt i klubbhus

Båter på slipp og i opplag

Vårpuss 2015, **14** båter inkludert «overligere»

Herav båter med tilhold utenfor havnen, **2** båter

Båter på slipp (3 dager eller vask) i sommerperioden 2015, **54** opptak (samme båt kan ha vært opp flere ganger)

Herav båter med tilhold utenfor havnen, **13** båter

Ved **7** allokeringer / bestillinger har allokeringen / bestillingen blitt strøket,
dvs. 7 x 3, **21** slippdager kunne disse ha vært «solgt» for 21' til inntekt for foreningen.

Vinteropplag på **land** vinteren 2015 / 2016, **18** båter

Herav båter med tilhold utenfor havnen, **8** båter

Vinteropplag på **sjø** vinteren 2015 / 2016, **4** båter

Herav båter med tilhold utenfor havnen, **4** båter

Leieplasser perioden 01.05.15 til 31.12.16, **5** båter

Plassene B3, C12, C7, C1 og D2

Drift av Havnen

Grunnleieavtale med Stavanger kommune

Leieavtale av grunn undertegnet SGF28 30.08.12, SK 22.11.12, kart over område i klubbhuset

Driftsavtale med Stavanger kommune

Driftsavtale for leid grunn undertegnet SF28 31.01.14, SK 12.03.14

Handlingsplan for kommunale småbåthavner

Godkjent i Stavanger kommune formannskap 28.11.13

Miljøplan Seilforeningen 1928, utlagt på SF28 hjemmeside (for innsendelse til Stavanger kommune)

(krav i Handlingsplan for kommunale småbåthavner i Stavanger kommune)

Sikkerhetsplan Seilforeningen 1928, utlagt på SF28 hjemmeside (for innsendelse til Stavanger kommune)

(krav i Handlingsplan for kommunale småbåthavner i Stavanger kommune)

Drift av Innretninger og Utstyr

Klubbhus

Mangler fast / helårlig vanntilførsel
Avløp gråvann ledet med nye mrør til setlingskum
Mangler opplegg for renhold og boss
Teknisk tilstand tilfredsstillende

Slipphus,

Fundament for østvegg ikke tilfredsstillende
Råte i fagverk og kledning østvegg
Vedlikehold lys gjennomført
Privat utstyr henses i slippuset
Søppel henses i slippuset

Slippvogn,

Løpende vedlikehold gjennomført

Mastekran,

Ny wire, krok og lodd installert på kranen

Jolleskur / Slippverksted

Lagring av utstyr som ikke er joller, som toalett, kjemikalier, ...
Utnyttelse / bruk ikke tilfredsstillende
Teknisk tilstand tilfredsstillende

Slippverksted,

Privat utstyr lagres i slippverkstedet
Søppel henses i slippverkstedet
Teknisk tilstand tilfredsstillende

Container (1) for Foreningens opplagsmateriell

Defekt opplagsutstyr tatt ut av drift

Container (2) for Privat båtutstyr,

Middelmådig orden i privat utstyr,
Ikke båtrelatert utstyr lagres

Container (3) for Regattaseil,

God orden,
Noe ikke regattarelatert utstyr lagres

Container (4) for Regattautstyr,

Innredet for regattautstyr og seil

Anskaffelser og omdisponering av materiell og utstyr

Komplettering med teleskopisk distanse stykke for heising av båter
Komplettering av fortøyningsmateriell Tauverk, Kauser og Sjakler

Helse, Miljø og Sikkerhets relaterte hendelser

Skader på personell i forbindelse med virksomhet i havnen **0**

Skader på materiell i forbindelse med virksomhet i havnen **0**

Miljøplan utarbeidet og lagt ut på hjemmeside (for innsendelse til Stavanger kommune)
(krav i Handlingsplan for kommunale småbåthavner i Stavanger kommune)

Sikkerhetsplan utarbeidet og lagt ut på hjemmeside (for innsendelse til Stavanger kommune)
(krav i Handlingsplan for kommunale småbåthavner i Stavanger kommune)

Informasjon med oppslag for medlemmer og «besøkende»
(krav i Handlingsplan for kommunale småbåthavner i Stavanger kommune)

Planlagte større oppgaver for driftsåret 2016 / 2017

D-brygge,

- Installere to nye kjettinger i.h.h.t. forankringsplan
- Bytte kabel mellom strømpåler på bryggen

C-brygge

- Sikre fundamenteringspåler
- Sikre innfesting av Uteriggere og Fortøyningsbommer

B-brygge

- Sikre fundamenteringspåler
- Sikre innfesting av Uteriggere og Fortøyningsbommer
- Utlegg / bytting / komplettering av akterfortøyninger

A-brygge,

- Sikre utgliding på molo
- Utlegg / bytting / komplettering av akterfortøyninger

Opplagsplass,

- Skifte av sikringsskap til plast utførelse, utsatt pga. økonomi
- Installere to nye strømpåler, utsatt pga. økonomi
- Overbygg containere 1 t.o.m. 4, som godkjent prosjekt, fremdrift styrt av økonomi

Strøm, vann og anlegg

- Installere nytt plast sikringsskap i Slippverksted
- Flytte luftspenn strøm til strømkabel nedlagt i føringsrør nedlagt i grunn
- Flytte vannrør mellom Klubbhus og Jolleskur

Oppdatere Driftshåndbok, Prosedyrer og Vedlikeholdsplaner.

- Ligger bak plan pga. andre prioriterte oppgaver

Driftsmessige utfordringer i driftsåret 2015 / 2016

Tilpasse driften av havnen i.h.h.t. føring fra grunneier, grunneier Stavanger kommune

- Driftsavtale for leie av kommunal grunn
- Handlingsplan for kommunale småbåthavner

Implementering av føringer fra Driftsavtale med Stavanger kommune

- Miljøplan som utlagt på hjemmeside
- Sikkerhetsplan som utlagt på hjemmeside

Utskifting av D-bryggen i fellesprosjekt med ØMF

- Forankring, i 2 nye lodd og forankringslodd utlagt av SF28 i 2012
- Posisjonering, avtale med ØMF styre, 29,85 m mellom bryggekant C-brygge bryggekant D-brygge

Oppgradering av strømtilførsel brygger og opplagsplass

- Redusere forekomster av jordfeil
- Eliminere risiko for feil på grunn av luftspenn mellom Slippus og Slippverksted

Seilforeningen 1928

Regnskapsrapport for 2015

Foreningens hovedinntekt for året er bryggeavgift, altså ordinær betaling for båt plass.

Innbetaling til dekning av strømforbruk er lavere enn i 2014, og forbruk har økt. Styret har derfor valgt å gjøre en pris justering ved å øke pris til kr 1,50 pr kWt for 2016.

Det er i år gjort betydelige oppgraderinger i havnen. Hovedforbedringene har vært en stor oppgradering av tilkomst og vei på parkerings område samt veien opp til klubbhus og slippus. Strømpåler og rekkverk er installert på oppgradert flytebrygge. Container er kjøpt og installert på opplags plass, og i tillegg blitt innredet til lagrings plass. Styrestrøm for slippvogn er tatt ned fra luftspenn og lagt i føringsrør, i tillegg til at strøm til D-bryggen er lagt i føringsrør fra Slippus til ny koblingsboks.

Arbeid og materiale relatert til graving og asfaltering kom på ca. 160 000 kr og var klart den største utgiftsposten vi hadde. I budsjettet for 2015 var det satt av 187 000 kr til prosjekter/nyanskaffelser, mens ca. 231 000 kr ble brukt. Altså er det brukt kr 44 000 mer enn planlagt. Øvrige utgifter, dvs. utgifter til vanlig drift, har vært i rimelig samsvar med budsjett.

Foreningen fikk tilbakebetalt 36 000 kr som moms refusjon i 2015. Dette vil vi også søke om i 2016.

Regnskapet er ført etter kontantprinsippet og er avsluttet ved årsskiftet. Det meste av fakturaer fra 2015 er allikevel tatt med i regnskapet på dette tidspunktet.

Regnskapet i år har vært bokført eksternt av, T. Gjestland Regnskap, og denne ordningen har fungert veldig bra. Kasserer har fortsatt satt opp alle oversikter, stått for all fakturering, alle utbetalinger, kontering med registrering av bilag osv. mens regnskapsfører har gitt halvårslige regnskapsrapporter og verifisert at alt er i forhold til god regnskapsskikk. Kasserer anbefaler at denne ordningen føres videre.

Regnskapet er gjort opp med et underskudd på 43 170 kr for 2015. Dette er dekket av oppsparte midler. Ved utgangen av året har foreningen totalt 123 091 kr på sine bankkonti.

Kasserer

23/2 - 2016, Brank
Leder

Regnskapet er revidert og funnet i orden. Det gir et pålitelig bilde av foreningens økonomiske aktivitet og stilling.

Revisor

Revisor

Regnskap 2015

Inntekter:



2015

Konto	Kontonavn	Regnskap	Budsjett for året	Avvik*
INN				
3300	Medlemskontingenter	44 400	45 000	-600
3310	Bryggeavgift medl.med fast plass	276 462	288 000	-11 538
3320	Strøm innbetaling	17 100	40 000	-22 900
3330	Jolleskurplass	11 250	7 500	3 750
3340	Dugnadspenger	0	0	0
3350	Bryggeleie - båter u.fast plass	6 300	5 000	1 300
3360	Opplag og slipping - båter u.fast plass	39 000	30 000	9 000
3370	Innskudd havn	15 000	10 000	5 000
3380	Innmelding venteliste	0	3 000	-3 000
3390	Regatta-deltakere	300	12 000	-11 700
3395	Sponsorinntekter	2 534	10 000	-7 466
3400	Miljøavgift	19 874	20 000	-126
3900	Andre inntekter/innbetalinger	9 389	0	9 389
8050	Renteinntekter	990	1 000	-10
	Moms refusjon	36 000	0	36 000
	SUM INN	478 599	471 500	7 099

Utgifter:

2015

Konto	Kontonavn	Regnskap	Budsjett for året	Avvik*
UT				
6300	Leie til kommunen	56 714	57 000	-286
6340	Strømforbruk	54 046	50 000	4 046
6360	Renovasjon	3 186	6 000	-2 814
6400	Slipp og opplag	64 364	40 000	24 364
6500	Regatta utstyr	0	3 000	-3 000
6580	Store prosjekt	231 794	187 000	44 794
6590	Små prosjekt**	2 343	9 200	-6 857
6600	Vedlikehold havn	14 638	25 000	-10 362
6610	Vedlikehold utenom havn	0	5 000	-5 000
6800	Administrasjon	11 308	12 000	-692
6810	Datakostnader	10 464	12 000	-1 536
7090	Regatta-arrangørutgifter	11 243	10 000	1 243
7400	Medlemskontingent NSF	14 065	15 000	-935
7420	Tilskudd til andre organisasjoner	3 345	7 000	-3 655
7500	Forsikring	13 011	13 000	11
7760	Årsmøte, møter, kurs, reise	3 596	10 000	-6 404
7770	Bankomkostninger inkl medlemsnett	6 610	4 000	2 610
7790	Andre utgifter	21 042	6 000	15 042
8150	Rentekostnader	0	300	-300
	SUM UT	521 769	471 500	50 269
Resultat	overskudd/underskudd	-43 170	0	
Beholdning ved årsslutt		123 091		

*Avvik = Regnskapstall - budsjettall



Forslag til Årsmøtet 2016

Forslagstiller: **Kjell Ove Usken**

Forslag: **Anskaffelse av opplagskrakker i stål (LP-yatch KS12T kjørestativ)**

Det innsendte forslag:

Fra: Kjell Ove Usken <ariane-racing@hotmail.com>

Dato: 21. februar 2016 kl. 18.07.59 CET

Til: "leder@seilforeningen1928.no" <leder@seilforeningen1928.no>

Emne: Stålkrybber

i forkant av høstopptaket 2014 kjøpte foreningen inn 3 stålkrybber.

Forslag til vedtak:

Det kjøpes krybber av samme sort til behovet er dekket.

mvh kjell ove usken

Styrets behandling:

Innhentet og verifisert pris 24.02.16, for tre **LP-yacht KS12T kjørestativ** som foreningen har anskaffet i 2013. Oppnådd pris, med frakt 50.000 DKK + mva.

Omregnet pris **80.000,00 NOK** inklusiv frakt og mva.

Pris på anskaffelsen bestilt og levert i 2013, med frakt 48.220,00 DKK + mva

Omregnet pris 77.152,00 NOK inklusiv frakt og mva

Omregningsfaktor valuta: 100 DKK = 128 NOK

Styrets innstilling:

Et flertall i styret støtter innstillingen om kjøp av tre LP-yacht KS12T kjørestativ med et sett støtteben pr. stativ.

Prisliste 2016

Medlemskontingent

Ordinært medlem	400 pr år
Ektefelle, junior, pensjonist (1)	200 pr år

Havneavgifter - Medlem med fast båtplass

Bryggeavgift, fast del (2) (6) (12) (13)	2 650 pr år	
Bryggeavgift, variabel del, indre havn (3)	650 pr m	
Bryggeavgift, variabel del, ytre havn (3)	850 pr m	
Miljø avgift	100 pr m	
Strøm, forbruk (4)	1,5 pr Kwt	før: 1,0
Plass i jolleskur	750 pr år	

Havneavgifter - Medlem for båt uten fast båtplass i havnen

Leie av båtplass i havnen (7) (8)	700 pr mnd	
Opptak+sjøsetting m. mobilkran (5)	3 500 pr opptak	før: 3000
Bruk av slipp (3 dager)(6)	3 500 pr slipping	før: 1500
Bruk av slipp (1 dag)	1 500 pr slipping	ny post
Strøm, forbruk (4)	1,5 pr Kwt	før: 1,0

Havneavgifter - Nye / Ikke medlemmer

Opptak+sjøsetting m mobilkran (5) (14)	3 500 pr opptak	før: 3000
Bruk av slipp (3 dager) (6) (14)	3 500 pr slipping	før: 3000
Bruk av slipp (1 dag) (14)	1 500 pr slipping	ny post
Gjesteplass i havnen (7) (9)	100 pr døgn	

Diverse betaling

Inskudd ved tildeling av båtplass, indre havn (11)	20 000	før: 15 000
Inskudd ved tildeling av båtplass, ytre havn (11)	30 000	før: 25 000
Innmelding til venteliste båtplass (10)	1 500	fjernes
Depositum for nøkkel	200 pr nøkkel	
Purregebyr	50 pr purring	

Noter

1. Junior = inntil 18 år, pensjonist = fra fylte 67 år
2. Bryggeavgiften består av variabel del + fast del. Gir rett til vinteropplag/vårpuss med mobilkran, eller en slipping i mars-juni. Fri slipping ellers. Egen regel for regattabåter (se note 6)
3. Måles fra senter til senter på uttrigger/fortøyningsarm
4. Pliktig bruk av måler
5. Inkluderer opptilling for vinteropplag (ca 5 mnd) eller vårpuss (2 uker)
6. Maksimum 3 døgn pr. slipping i mars-juni. Bestilles innen gitt frist. All slipping skrives inn i slippboka. Regattabåter har rett til plass for spyling/forberedelse før regatta. (fjernes)
7. Inkludert miljøavgift 40 kr mnd.
8. En måneds oppsigelse. Forhåndsbetaling. Strøm kommer i tillegg
9. Inkludert tilkobling til strøm
10. Inkluderer ikke medlems kontingent. Ingen refusjon (Fjernes)
11. Betales ved tildeling. Avskrives over 10 år.
12. Medlemmer født før 1947 betaler halv pris
13. Jolleplasser (6 stk) innerst i indre havn betaler bryggeavgift for 2,0 m
14. For å slippe må en være medlem, medlemskap belastes ved slipping for "Nye/Ikke medlemmer" (NY)

Budsjett 2016

Inntekter:

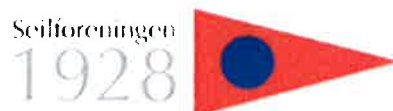

Konto	Kontonavn	2015	2016
		Regnskap	Budsjett
INN			
3300	Medlemskontingenter	44 400	45 000
3310	Bryggeavgift medl.med fast plass	276 462	275 000
3320	Strøm innbetaling	17 100	22 000
3330	Jolleskurplass	11 250	10 000
3340	Dugnadspenger	0	0
3350	Bryggeleie - båter u.fast plass	6 300	10 000
3360	Opplag og slipping - båter u.fast plass	39 000	45 000
3370	Innskudd havn	15 000	20 000
3380	Innmelding venteliste	0	0
3390	Regatta-deltakere	300	500
3395	Sponsorinntekter	2 534	3 000
3400	Miljøavgift	19 874	19 000
3900	Andre inntekter/innbetalinger	9 389	0
8050	Renteinntekter	990	900
	Moms refusjon	36 000	10 000
	SUM INN	478 599	460 400

Utgifter:

Konto	Kontonavn	2015	2016
		Regnskap	Budsjett
UT			
6300	Leie til kommunen	56 714	57 000
6340	Strømforbruk	54 046	40 000
6360	Renovasjon	3 186	6 000
6400	Slipp og opplag	64 364	60 000
6500	Regatta utstyr	0	1 000
6580	Store prosjekt	231 794	90 000
6590	Små prosjekt	2 343	15 000
6600	Vedlikehold havn	14 638	15 000
6610	Vedlikehold utenom havn	0	7 000
6800	Administrasjon	11 308	12 000
6810	Datakostnader	10 464	12 000
7090	Regatta-arrangørutgifter	11 243	11 000
7400	Medlemskontingent NSF	14 065	15 000
7420	Tilskudd til andre organisasjoner	3 345	4 000
7500	Forsikring	13 011	13 000
7760	Årsmøte, møter, kurs, reise	3 596	5 000
7770	Bankomkostninger inkl medlemsnett	6 610	7 000
7790	Andre utgifter	21 042	2 000
8150	Rentekostnader	0	300
	SUM UT	521 769	372 300

Resultat	(overskudd/underskudd)	-43 170	88 100
Beholdning ved årsslutt		123 091	211 191

Planlagte Prosjekt 2016	
Installasjon av sikringsskap og tilkobling av kabel	35 000
Elektrisk skap og installasjon av strømpålene på opplags plass	15 000
Påbygggg containere	0
Vann - skifte stengeventil + lage split	5 000
Utbedring av vannsystemet	10 000
Flytting av strømpåle (ikke betalt enda)	15 000
Nye akter fortløyning (ytre basseng)	10 000
SUM estimert	90 000

Organisasjonsplan

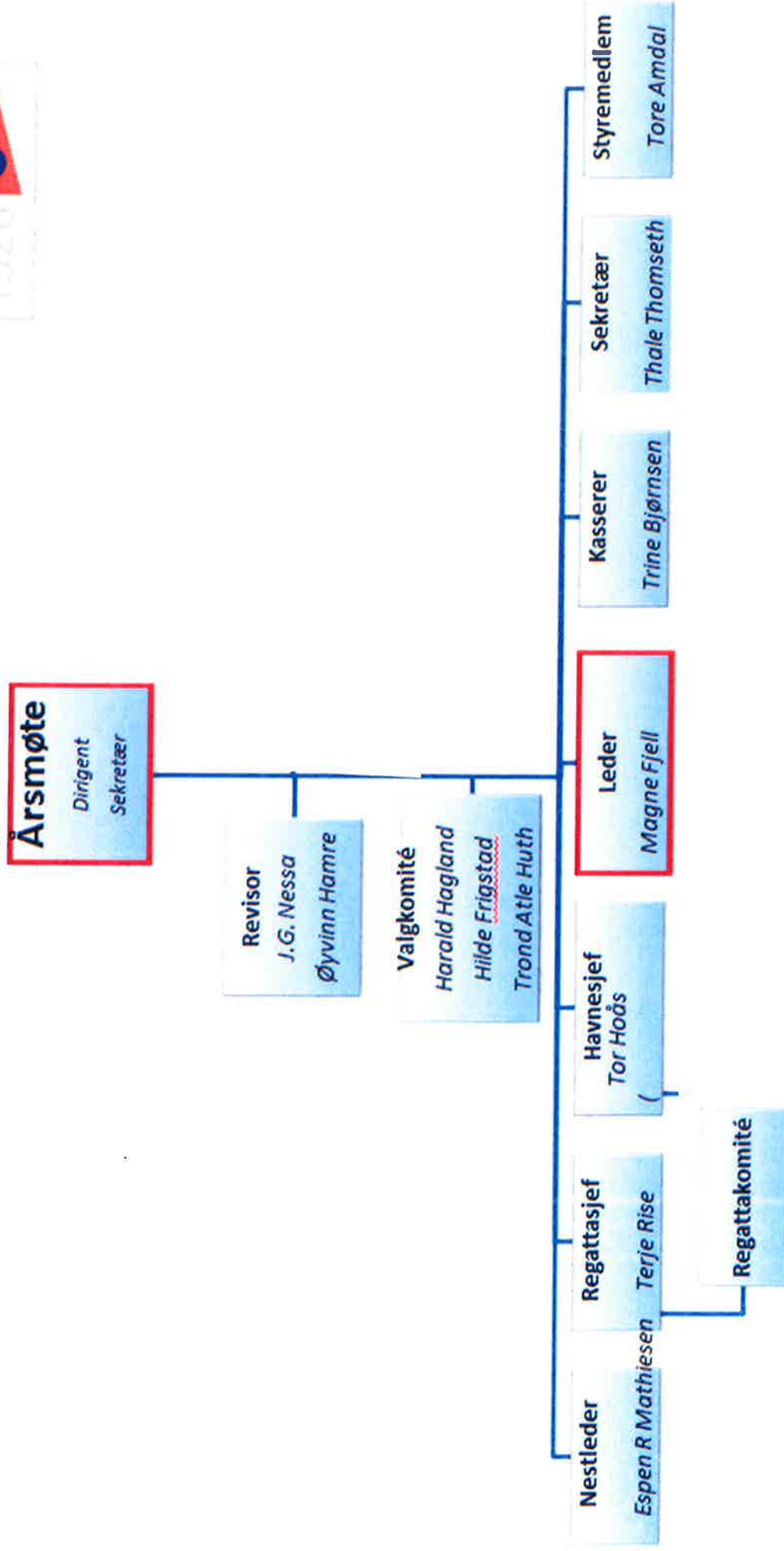

Magne Fjell

Fra: Hilde Frigstad <hilde.frigstad@online.no>
Sendt: 23. februar 2016 18:58
Til: leder@seilforeningen1928.no
Kopi: harald@rallen.no; trond.huth@gmail.com; hildef@statoil.com
Emne: Innstilling fra Valgkomiteen 2016
Vedlegg: Valgkomitee SF1928 2016-final.xlsx

Til Leder av Seilforeningen 1928

Vedlagt følger valgkomiteens innstilling til kandidater på valg til styret, regattakomiteen og revisorer på Årsmøtet 7. mars 2016.

Styret fremmer selv innstilling til ny valgkomitee.

Vennlig hilsen

Harald Hagland (leder)
Trond Huth
Hilde Frigstad

Valg i Seilforeningen 1928 på årsmøtet 7. mars 2016

Navn skrevet med rødt er valgkomiteens forslag til (nye) kandidater

Styret: Velges for 2 år, bortsett fra leder, som velges for ett år om gangen.

Oppgave	Sittende styre	På valg?	Valgkomiteens innstilling	Kommentar
Leder	Magne Fjell	Ja	Magne Fjell	Gjenvalg
Nestleder	Espen Reiss Mathiesen	Nei	Trine Bjørnsen (2år)	Ny/internt bytte i styret
Regattasjef	Terje Rise	Nei		Ikke på valg
Havnesjef	Tor Hoås	Nei		Ikke på valg
Sekretær	Thale Thomseth	Ja	Bjørn Åge Krane	Ny
Kasserer	Trine Bjørnsen	Ja	Espen Reiss Mathisen	Ny/internt bytte i styret
Styremedlem	Tore Amdal	Ja	Tore Amdal	Gjenvalg

Regattakomiteemedlemmer

Velges for to år

Navn	På valg?	Valgkomiteens innstilling	Kommentar
Tore Breiland	Ja	Tore Breiland	Gjenvalg
Peter Brock	Ja	Øyvind Monstad	Ny
Tore Lerang	Ja	NN	Posisjon utgår
Bjørn Forshei	Nei		Ikke på valg
Ogve Stangeland	Nei		Ikke på valg
Trond Huth	Nei		Ikke på valg
Reidar Njerne Lohne	Nei		Ikke på valg
Erling Mong	Nei		Ikke på valg
Trygve Wiig	Nei		Ikke på valg
David James Mazziotta	Nei		Ikke på valg

Andre valg

Velges for ett år

Oppgave	Navn	På valg?	Valgkomiteens innstilling	
Revisor	John Gustav Nessa	ja	John Gustav Nessa	Gjenvalg
Revisor	Øivinn Hamre	ja	Øivinn Hamre	Gjenvalg
Representant til Seilkr.	Regattasjef	ja	Terje Rise	Gjenvalg
Valgkomité	Harald Hagland	ja	<i>Styret fremmer selv</i>	
for 2015	Hilde Frigstad	ja	<i>forslag til ny</i>	
	Trond Huth	ja	<i>valgkomité 2016</i>	
Vara til valgkom.	Hanne G. Larsen	ja		